盛京時報

晨刊

光緒卅二年(明治卅九年)創刊

訂費本埠每份每月一元三角 外埠(郵費在內)一元五角
零售每份本埠五分外埠六分
廣告費五號字每行(十一字)一圓二元長期另議
發行人 染谷保藏
編輯人 菊池貞二
印刷人 東光明
發行所 奉天市隅田町九號 盛京時報社
電話 編輯局 ②三二八二番 ②三五七六一番 營業局 ②〇二二番 ②一八九七番
城裡直賣所(四)二三六八番
振替口座奉天一一三〇號
新京支社新京市東六馬路
大連支社大連市榮町二番地
哈爾濱支社哈爾濱地段街二

擬作股票投資者請到股票買賣業之
滿洲一山證券株式會社
張漢傑
奉天市浪速通三二番地
電話(2)五七四七番

以經濟建設爲目標 將着手解決諸懸案 假期終了後卽開始進行

以建設東亞新秩序之重要據點高度國防國家爲目標、基於過去九年間之諸建設、建國第十年康德八年之新年度、更加飛躍進行、新年假期完了、諸懸案即將開始解決、進而爲具體的準備、即完成經濟建設之中樞的用途之產業開發五年計畫、以四年之預定計畫完成、而屆此最巨之決勝點的完成年度矣、由於戰時食糧資源確保之見地、最近頗加重要性、農產物之增產、即將於新年之春耕期、踏入計畫之第一步、以此等重點的經濟開發計畫之完遂、確保勞働力爲中心、並此等重點的分配、對中日國際收支之調整、通貨膨脹對策等各種政策之圓滑遂行、於此新年度、則爲經濟政策之重點、當被揭出、預想諸懸案解決之方向、大體如左、

△產業計畫

日滿華經濟建設要綱並連繫要綱、爲滿洲國所應分担之分野、而期鑛業、電氣事業之劃期的發展、即對於重工業、化學工業等之發展、亦預約提供必要之援助、當對付如斯情勢之本年度產業計畫之方向、乃爲明年度出發之第二次產業五年計畫之方針、向決定之重要基礎也、政府對右之具體方策、爲考慮諸產業之跛行性的是正、與由於配給統制機關之品質低下的是正、並特殊會社機能刷新等、而關於事業別諸產業之產業計畫、對於爲重點部門之鐵、煤炭、電力等之實績、充分檢討、對於出煤區域及鐵鋼部門之跛行性、徹底究明其根本原因、基於如式之方針、而遂行計畫、

一、鐵鑛部門=對付美國之屑鐵禁輸、滿洲國由於從來之銑鐵第一主義、向完全之銑鋼一貫作業確立、而爲一大轉換、昭和製鋼、本溪湖煤鐵等之製鋼設備、斷行大擴充、至於日前製鋼設備之完成、暫行鐵鋼之對日供給、漸次移行銑鋼作業之確立、

一、煤炭部門=煤炭增產計畫之齟齬、第一次產業計畫之進行、鑒於與以重大支障、於需給計畫之下、期待大增產之實行、

一、電力部門=鑒於金屬產業之基礎產業重要性、於此開發更置一重點、尤以努力水力電氣之開發、而圖豐富低廉電力之供給也、

本多大使訪問汪主席舉行懇談

△農產物增產

日滿華經濟建設要綱及連繫要綱、滿洲國立脚於與日本不可分關係、關於農業開發、鑑於

一、爲日滿華食糧、飼料補給之基地、

一、對世界特殊農產物之供給、

徹底的期待農產物之增產、一方當其開發、預約促進由日本入殖之農業開拓民、故於去年中斷行獨立興農部、闡明農業國之本來面目、再確認此國之方針、本年度滿洲國農業開發乃至增產計畫之方向、當然沿前記要綱所明示之線、其具體的方策、政府前本建設要綱、以樹立本年度爲出發點之農產物增產十年計畫、依供給日滿華食糧、飼料並對外特殊農產物之二大方針、增產之主要目標、以水稻陸稻爲中心、置於大豆、小麥、高粱、包米、粟等之大增產、並注主力於棉花、亞麻、葉煙草等之增產、而決定方針、一方當於本年度關於增產計畫、以左列方針臨之、

一、農地防排水計畫之實施農耕地年年因洪水或排水之不備、致莫大減收、於鑒此實情、於農民之自動的協力之下、以少額之工費、構築小防排水堤及排水溝、政府對此特注意對不法攤派之獎勵助成、

一、灌漑施設發於奉天、錦州、熱河、安東等地方、年年因旱魃爲害、致棉花煙草之損害甚大、對此等各省、利用地下水勵行鑿井、政府與以約半額之補助、

一、水田造成=依日本之要求及國內米穀自給自足之前提、水田之造成乃喫緊之必要事、本年依開拓民之入殖助成、並保持緊密之連繫、努力其積極的助成、以期水稻之增產、

一、地力之更生=鑒於地力之顯著減耗、講獎勵施肥及自給肥料之改良增產、並設置地力更生指導部落改良原來肥料、與土囊、講擴充國立肥料試驗園等之方策、

一、技術强化=謀擴充中央地方農事試驗場之施設、養成技術員、

一、病蟲害之驅除=配置專任技術員、圓滑配給藥劑、

導民軌範

王華北政務委員會委員長題字

王揖唐

△勞務對策

與第一次五年計畫發生齟齬者、乃因諸產業之源動力煤的出煤減少、則勞働力需給不圓滑、故爲涵養確保勞働力及資金、資材等、當爲產業開發之先決條件、尤其於資金、資材不易獲得現階段、必須藉勞働力之高度活用、以補充資金資材之不足、政府有鑑於此、乃於本年度關於勞務對策、似沿大體如左之綱進行、

一、勞働力之確保=爲謀勞働力之適正供給尤其適應對基礎產業煤及製鐵部門等之集中、並實的向上之要求、脫却對國外勞働力之依賴及國內農村勞働力之無計畫的吸收、擴充勞働者募集機構之整備、努力國內供諸勞働者同時亦活用婦女子並兒童勞働力、

一、勞働者保護輔導=新設勞務監督官、並勞務管理官制度、對於重要事業、爲勞務監察之實施、勞務管理之指導、積極行之、同時並努力於勞働者保護施設之整備、

一、勞働統制强化之徹底=爲謀從來之勞働統制法之强化徹底、對於事業者、嚴行違反事犯之監視取締、

△特殊會社機能刷新

關於爲國內產業開發中核之特殊會社之機能刷新、自去秋九月發表以來、政府大致分爲左列三類、節節作成具體案、

一、政府當然須作成具體案、而且於各會社爲共通者、

一、爲前記政府所担當者、與各社爲不共通者、

一、非政府所擔當者、各會社個別單獨實行立案、

又政府在各會社自體、一切作成終了、已入於實行地步、未完成者、爲日不遠、亦將發表、此等實行斷案諸種之事情、在矯角而不殺牛之方針下實行之決由容易者逐次實行、全面的完遂、結果似在本年半許、

然而貫通機能刷新强化之精神、

無論如何堅持政府當初之刷新案爲原則、沿左列者以發揮特殊會社機能之總力、而邁向經濟建設之促進、

一、特殊會社之能率刷新、

一、同事業法收支改善

一、徹底會社別及社內事業別之重點主意、

△對日華國際收支之調整

日滿華經濟建設要綱、在世界經濟新秩序之中的交易、如從來一般、由商業的貿易主義代以生產主義的貿易、即由各國各地域各經濟圈、爲獲得自己計劃的生產必要之物資起見、供給其他必要之物資、助成在共榮圈內物資交流關係、規制貿易、而且爲滿日華三國、以及共榮圈內各地域、本相互一体的之緊密化、在相互間暗示設定特殊支付協定、此爲指示本年度日滿華間貿易之方向、同時暗示三國間國際收支調整方策、然而本此原則、爲綜合一體的且能率的運營日滿華經濟起見、應先適宜規定日滿華三國間物資資材之動員配分關係、同時在他方面期待物價之調整、得無遺憾、即國際收支關係及三國物價之狀況、加以勘案之計劃的貿易之實行、成爲絕對的要件、如斯使對日對華貿易之交流關係計劃化、同時保持日滿一体之物價水準、以完成低物價政策、又爲貿易之調整本年度本去秋決定之對日對華貿易管理、及同統制要綱、而期待對日對華貿易令全面的管理之徹底的完遂、以此爲骨幹、其要領大體如左、

一、本包含生產材及消費材之對日對華貿易計劃强化奢侈品及不要不急品之輸入禁止限度、進而實行國製造販賣之徹底的規制、

一、爲使該計劃貿易之實行得以無遺憾起見、除期待輸出入統制之全面的確立與輸出入價額調整機關之確立、同時與此等相倂行、圖謀國內集貨配給機構之整備强化、以此期待對日對華交易關係、得以相當整備與改善、

又關於對華國際收支帳尾結束之支付超過處理、目下已與政府之間、以圓資金決濟之事、已得諒解此關於具體的計劃、不久即可樹立對策、

△通貨膨脹防止對策

去年度國內之通貨、由年初始終一貫瀕於膨脹之一途、年末有突破十億圓之氣勢、一面物價亦稍稍繼續的顯示騰勢、此等通貨之膨脹、物價騰勢之情勢、若漫然置之、將惹起所謂惡性之通貨膨脹、進而阻害經濟界之健全之發展、尚屬明瞭、政府當局及金融機關、去年已留意此點、極力阻止通貨之不自然膨脹、同時爲抑制購買力、而講求種種對策、本年度亦對此問題、由獎勵貯蓄及會社債、努力吸收民間之遊資、但由現地人之習慣風俗觀之、鑑於一朝一夕、難得取期待之效果、故展開貯蓄獎勵公社債株式之普及運動、同時謀資金動員、亦向前者以滿系爲中心之地場保有資金之國策事業之誘導、因正銀行存款之放資指導證券思想之育成、增發彩票、就制商家存款、所有股東開放、及其他地塲事業公債之發行案方策、加以適宜實行、而努力收回地塲資金、

元始祭之御儀 在宮中嚴肅舉行

【東京三日電】當新春恭祝 天皇陛下皇位元始之元始祭、三日午前十時、在宮中三殿、 天皇陛下御親祭之下、嚴肅舉行是晨在神域由各皇族參列、近衞首相以下文武百官肅然就席、在三殿由三條掌典長以下奉仕、於神樂歌中、僾僾僾然、掌典長恭奏祝詞、時爲午前十時、 天皇陛下御黃櫨染玉御袍之御束帶、御參進賢所內陣之御座、於內掌典奉仕御鈴之儀中、奉奠玉串、御親拜、玉音嚴奏御告文、並於皇靈殿神殿、御舉行同等之御儀、繼爲 皇后、皇太后兩陛下御拜禮、皇族御拜禮、諸員拜禮之御儀、於午前十一時、完全終了、

猛炸惠州 元旦日陸鷲樹殊勳

【某基地二日電】日本華南陸上空軍瀨戶、山崎、北井各部隊、以二千六百一年元旦爲期、與在廣東省朱江沿岸出動之部隊緊密協力之下、痛炸各處之敵陣、得新春初次之戰果、先猛擊於○○嶺、○○墟附近爲日軍地上部隊急襲而潰亂之敵部隊、以白耶士灣上陸當時古戰場之血祭、繼在惠州傳羅等發見敵密集部隊、投下巨彈、與以莫大打擊後、對於惠州市街之石江上橋梁以及殘存之軍事諸施設、均與以炸碎、全機安然歸還某基地、

劃時代的責任

要有獨立性 要有尊嚴心

中國不難復興=東亞不難安定

陳公博

自中日基本條約簽定、民國三十年已自劃時代而入新紀元了、中日基本條約、我始終認定是劃時代的一個階段、我相信、而且極端相信日本於劃時代後、必於相當時期更予中國以更好的條件、必會自動不斷的修正已定的關係。

中日基本條約的眞精神、不在於文字、不在於條件、而在於誠意、而在於互信、在中國一方面、已確認日本尊重中國的獨立自由、已明瞭日本對於中國要求的限度、而在日本一方面、已確認中國是以爲友更確認東亞的大任應該兩方共同担負、這種誠意和互信、非文字所能表現、也非條件所可表示其限度、一循此以往、更加以互諒互讓的精神自省自責的懷抱、中日沒有不永遠和平、而東亞不會不復興的。

自國民政府還都以至簽定中日基本條約、我不敢說沒有什麼成績、但有兩點最大的收穫、第一點全國人民都有自信、那自信就是日本對於中國的態度、不是一種權謀術數、而是一種懇摯眞誠、日本不是希望中國滅亡、而是希望中國復建第二點、和平的理論已經確立、全國人民已不復反對和平、縱然還有少數主張繼續抗戰的人、他們始終沒法動搖和平的前途、我們基於這兩點收穫、兩方更加以不斷的努力全面和平必在不久的將來。

以前互相敵對互相猜疑的時代已過去了今後我們的責任該怎樣呢？我們的責任有兩重、一是復興中國一是復興東亞。

我們先說復興中國吧、我們雖然知道復興中國千頭萬緒、可是我們已有了最高的方針、那方針是什麼？就是三民主義、自國府還都以來、各黨各派以及無黨無派皆集中於和平反共建國的共同目標、而且大家更確認三民主義爲建國的最高原則、大家要中國復興、誰也不能反對民族主義、大家要中國復興、誰也不能反對民權主義、大家要中國復興、誰也不能反對民生主義、因此大家以爲中國復興之途很遠、我們已有鵠的、建國已有道可循、我們祇有抱此鵠的、朝前邁進、中國復興、可以指日而待的。

我們說復興東亞吧、我們也知道這種工作既鉅且艱、可是我們也有了最高方針那方針是什麼？就是大亞細亞主義、自歐戰發生以後、我們更感覺一方面東亞全局的危機已迫眉睫、一方面東亞復興的運會、業已來臨無論中日兩國有識之士、都作如此想、即亞洲各國有識之士也都作如此想、現在中日兩國的領袖、已在那裡提倡東亞聯盟、我們深信亞洲各國不久必將有新的團結醞釀、我們本此信念、亞洲復興也可以指日而待的。

今當三十年之始、我有兩點鄭重告訴國人、凡責任之所寄、必當有能力以爲之輔、我不相信國人的能力不如人、我所憂慮的是國人的德性應當從新奮發、我期望于國人的有兩點、

第一點提起尊嚴性、國家有國家的尊嚴、國民有國民的尊嚴、這一點無論在還都之前還都之後、我都大聲疾呼、期望國人奮發、國家的尊嚴要維護、國民的尊嚴更要維護、因爲國是人民做成的、國家的尊嚴需要人維護的、倘若國人不自己保守尊嚴、則國家尊嚴更無以說起、我希望國人每個人皆以國家爲己任一己之榮、即爲國家之榮、一己之恥、即爲國家之恥、大家不要像以前的浮囂、大家不要像以的淺薄、大家不要像以前的夸大、大家不要像以前的驕妄、大家不要像以前的卑怯、我們中國積弱至此、我們嚴刻自責、沒有一個國民不應負責的、我們今日在三十更新之年、應該各人提起尊嚴心、富貴不淫、貧賤不移、威武不屈恢復中華民族的尊嚴心、中國不是興、而東亞也不足定的、

第二點提起獨立性、國家的獨立不能倚賴人、個人的獨立、也不能倚賴人、以前我們太倚賴他人了、國家不自講求獨立之道、而專倚賴人、個人也不講求獨立之道、而專倚賴人、我們雖不顧承認以前外交政策爲『以夷制夷』、但我們不應該否認以前政策爲『以己欺己』、爲什麼專倚賴人、其根原就坐於專倚靠人、國家倚靠人遂懶於自强、個人倚靠人遂懶於奮發、大家因倚賴、於是不發展能力、大家因倚賴、於是不追求新知、孟子說上下交征利而國危矣、我們更可以說上下交倚賴、而國亡矣、中國雖然後進、但講求維新亦有數十年、民國成立亦有三十年、以數十年的長期而不能建樹一個近代國家、今日倒成爲一個半死不活的現象、伊誰之咎、我深望國人應該提起中華民國的獨立性、中國也不足興、而東亞也不足定的、

新歲之始、我敢誠摯陳詞、願自躬行、提起中華民國尊嚴之心、提起中華民國獨立之性、凡我國人盍興乎來。

縣長級調動

隨同縣之廢合、調動左記縣長、豫定表記一月四日發令、

九台縣長 于文英
補通遼縣長
海倫縣長 楊綬欽
補九台縣長
錦縣長 王奉璋
補海倫縣長
通遼縣長 華榮棟
補錦縣縣長

今日本報一大張

恭賀新年

一般倉庫業 專用線設備完全
株式會社 南滿倉庫 奉天市芳野通第四號 電三一二四九四番 三一四七五九番
株式會社 南滿倉庫 城內出張所 奉天市大西街二段第十八號 電二一三九五五番

株式會社 奉天醫園 奉天市大和區大和町十三

那須藥局 奉天市春日町

丸宮毛糸店 奉天市春日町 市場正門前

通遼 達運輪部 牡丹江市西三條路

東安電影院 牡丹江市郵政路

西豐順城街 國興印刷局 經理 吳印權

西豐順城街 磁鐵鋒爐店 經理 張墨林

合資會社 森洋行 奉天市春日町八

清光洋行 奉天市春日町

熊野商會 奉天市浪速通リ

大連市西崗街一七七 諸官衙諸會社御用達 アンペラ各種直輸入販賣 天德昌 經理 馬步天 電話三一一四八六番

西豐德興街 振興厚糧棧經理 陳香閣

西豐順城街 義和盛參茸藥店經理 翟常慶

西豐北泰街 四海湧文記經理 劉文璽

西豐順城街 愛國藥房漢醫 彭蔚峰

西豐 縣長 袁慶澤 副縣長 小田貢 庶務科長 柴田實 行政科長 郭士緒 警務科長 潘文彰 財務科長 張靖濤 職員一同

奉天省立西豐國民高等學校校長 趙庸聲 職員一同

奉天省立西豐女子國民高等學校校長 梁希文 職員一同

西豐順城街 德昌隆糧棧 電話一一番

大興公司 西豐營業所經理 馮蕙林 職員一同

西豐街立西關國民學校校長 吳振邦 職員一同

西豐糧棧組合 組合長 蘇靜波 副組合長 幸谷圭介 事務員 陳世述 職員一同

西豐油坊組合 組合長 馬文驎

西豐順城街 天增和玻璃鏡莊經理 黃景陽 電話六九番

西豐興順和祥記 參茸藥店 經理 李馨亭 楊奇峰 漢醫 薛輔廷 野立忠

西豐順城街 積盛興茶莊 葆井虎骨酒藥店經理 齊子嘉

西豐街立西北溝國民學校校長 季富恩 職員一同

西豐街立大通女子國民優級學校校長 張顯 職員一同

西豐盛京時報分社長 馮子華

滿洲帝國協和會 西豐商工分會長 陳沛然 職員一同

滿洲帝國協和會 西豐街聯合分會長 楊華山 職員一同

西豐縣立濟善堂堂長 程慶第 職員一同

西豐街立北泰國民優級學校校長 王選士 職員一同

西豐打棉製棉組合 組合長 曲峻峰 副組合長 王景泉 職員一同

西豐石油類小賣人組合組合長 曹惠川

西豐順城街恆興茂百貨店經理 于子彬 電話一七八番

西豐順城街 路加醫院附設 藥房批發零售醫師 楊裕民

奉天實善堂 參茸藥店西豐支店經理 程述堯

務求電話公正普及
政府公布統制法
禁止自由處分掃市價之弊

【新京專電】政府爲限制電話之自由處分、以掃市價發生之弊害、而謀電話之公正普及及公益性之發揮、故制定加入電話統制法、業經參議府會議通過於一月四日公布、加入電話統制要綱如下、

第一　方針

爲限制電話之自由處分而施行需給之合理的調整以明　剷除依市價　所發生之各種弊害、同時藉以努力電話公正之普及及公益性之發揮爲方針、

第二　要領

一、電話之讓渡限於繼承、營業讓渡及其他特別者時承認之、

二、電話機械設置地址以加入者之住所、居所、或爲營業用之地址爲原則惟限於因遞信等故而加入者一定期間之不在及其他特別者時、認可設置於他人之處、

三、關於電話之配給對於國防生產力擴充及其他公益上有必要者、優先分配之、且得考慮當該年度之需給關係、設置適切之方策、

四、對於電話之利用效率、認爲殊底或偏在者於一定基準之下而行配分之調整、

五、對於不用者或依前項而返還電電會社者、暫時由當該返還年度設備費中扣除撤去機械所需之經費額數、使會社支給之、

第三　措置

一、制定電話統制上必要之法令、

二、本法令由康德九年一月一日實施之、

三、對於康德五年度以後所架設之電話其加入名義變更禁止中之電話、於前項之期間中解除禁止、

四、電電會社之電話規程中使其行必要之改正、

茲將以勅令第一號公佈加入電話統制法細則如下

第一條、本法所稱加入電話者係指加入滿洲電信電話株式會社之電話交換之電話而言、所稱加入人者、係指加入人者係指加入電話之加入名義人而言

第二條　對於加入電話其加入人所有之權利不得讓渡、供爲擔保或扣押但與營業一併讓渡時、或有特別情形而經交通部大臣認可時得讓渡之、

第三條　加入人不得以自己之住所、居所或業務上使用之場所以外之場所爲電話機之設置場所、但將官公署或法人之加入電話設置於其職員之住所或居所時、或經交通部大臣之認可時、不在此限、

第四條　交通部大臣認爲有必要時、得派所屬官吏或滿洲電信電話株式會社之職員對於加入人或其他加入電話之利用有關係者爲尋問或進入電話機設置場所、或爲必要之調査、

於前項情形所屬官吏或滿洲電信電話株式會社之職員、應携帶證其身分之票、於第一項情形從事該事務之滿洲電信電話株式會社之職員視爲公務員、

第五條　交通部大臣認爲公益上或加入電話之利用統制上有必要時、得限制欲爲加入人者或使其同利用加入電話之施設或取消加入、

第六條　滿洲電信電話株式會社於加入人脫退加入或依前條之規定被取消加入時、據將相當於該會社對該加入電話於加入之脫退或取消當時所定開通設備費與電話架設費之差額之金額、因該加入人之請求交付之、

第七條　加入人合於左列各欵之一時、交通部大臣得取消加入電話之加入、

一、於第二條但書情形外讓渡對於加入電話其加入人所有之權利時、

二、違反第三條之規定時、

三、以不正之手段受第二條但書或第三條但書之認可時、

第八條　合於左列各欵之一者處一千圓以下之罰金、

一、於第二條但書情形外讓渡或受讓對於加入電話共加入人所有之權利者

二、違反第三條之規定

三、以不正之手段受第二條但書或第三條但書之認可者、

關於前項規定之適用依康德五年勅令第二百二十五號關於適用行政法規罰則之件、

附　則

本法自康德九年一月一日施行、

第二條　之規定對於左列情形不適用之

一、以對於加入電話其加入人所有之權利爲標的之執行名義於本法公布前已成立或基於本法公布當時係屬於法院之民事訴訟或依調停法之調停而成立時、因其執行名義所爲該權利之讓渡、

二、於本法公布前、對於滿洲電信電話株式會社通知質權之設定或該會社承認其設定時、因該質權所爲對於加入電話其加入人所有權利之取得、

三、依載有本法公布前之確定日期之公正證書或其他證書已訂立讓渡對於加入電話共加入人所有權之契約時、基於其契約所爲該權利之讓渡、

對於加入電話其加入人所有之權利而於本法公布之際現爲扣押、假扣押或處分之標的者於該事件之係屬中不適用第二及第三條之規定、

前項之假扣押或處分標的之權利繼續該假扣押或假處分成爲扣押之標的時亦與前項同本法公布之際加入人現已使將電話機設置於他人之住所、居所或業務上使用之場所、而將者、將其對該加入電話所有之權利讓渡該人時、限於本法施行後一年不適用第二條之規定、

前項之加入電話使繼續供於同一人之用時、故於前項之期間不適用第三條之規定、

市價暴漲投機者衆
惡弊從此根絕

我國產業界之急激發展與中國事變勃發爲契機而起之社會經濟 情勢 之變化、電話之需給、愈趨不均衡、因是、電話市價之騰貴、愈不知底止、最近新京已漲至三千五百圓、奉天漲至三千圓之高價、而引起眞需用電話者不能得到、一方又件隨市價騰貴、而釀成以電話射利的申請激增、或致起各種不正交易等、遂失去電話本來使命之通信目的、而形成如此之畸形現象、因此而成多有阻害電話正常利用之現狀、當局有 鑑及此、對加入電話制度加以根本的檢討、於剷除關於電話之諸種惡弊之同時對於電話之配給使眞需用電話者亦容易得到爲重點、而行統制、故今日有加入電話統制法之制定公佈、政府所懷之統制方策概要如左、

一、在原則上禁止電話之買賣同時以電話作爲擔保或扣押亦行禁止、但1繼承或因法人合併者或將營業及電話全行讓渡者時2非法人團體之合併因有其他特別情形特、只限經交通部大臣認可者得讓渡之、

二、禁止將電話機設置於他人處、但官公署或法人之電話而設置於其職員住宅或加入者、因兵役等而於一定期間不在者時、其電話得設置於他人處、

三、電話之配給對於國防生產力擴充其他公益上必要者、雖優先配給尙須充分考慮其地方之特殊情形或事業之特殊性、於可能範圍內以廣汎普及配給之、對於此項配給標準其他等情、預定另行發表之、

四、有不需之電話時、應須返還電電會社對於此項依照該地方當該年度之差額(例如在新京由開通設備費三百圓中控除架設費百三十圓之差額爲百七十四)申請 電電會社 交付之、但於官廳等爲特急架設而架設之電話者除外、

五、各官公署、特殊會社其他各種團體等所有之電話認爲多數偏在時、依一定之標準加以整備、使彼此通融外尙有餘剩時、令其返還於電電會社撥入應配給電話中而同一般普及之、

六、對於個人所有之電話、認爲共利用效率極低者、經詳細調査後確認爲極端者、令共返還電電會社或有時取消其加入、

七、爲謀電話經濟的使用、有時實行其電話之共同使用、對於電話多數所有者、慫慂共設施私設電話交換機或積極增設公衆電話、簡易公衆通話所等、以謀多數一般人之便利、

八、加入電話統制法因自康德九年一月一日實施之關係、於本年十二月卅一日以前仍如從前可將電話自由處分之、因此雖亦可買賣作爲担保扣押或設置於他人處、但於加入電話統制法公佈後、即於康德八年一月四日以後、則作爲担保扣押或設置於他人處者、於本法施行後即不能承認繼續其效力、

九、但於此法公佈前對於電話既已存有一定之權利關係者、原則上專重此項權利關係、對於經濟界所受之影響、已加充分之考慮矣、即

1、同法公佈前已成立之執行名義

2、同法公佈當時於法院所繫屬之民事訴訟或依調停法之調停

3、同法公佈前對電電會社已通知有質權之設定者

4、有同法公佈前之確定日之公正證書或其他證書

5、同法公佈之際現已爲扣押、假扣押或假處分久目的者及此項假扣押或假處分繼續成爲扣押之目的者、

以上等項之電話讓渡或設置場所之變更等雖於同法施行後(康德九年一月一日以後)亦承認之、

一〇、同法公佈之際現於他人之住所、居所或業務使用之場所設置電話機之電話(主要爲賃電覺或以擔保爲目的而設置於他人處之電話)於同法施行後爲一年間(自康德九年一月一日起至同年末止)仍承認如舊同時於此期間中將其電話讓渡與其使用者亦承認之、

一一、於康德五年度以後所開通之電話現對於加入名義之變更及設置場所之變更所禁止中之電話、於統制法公佈後至施行止解除之、

一二、對違反統制法者除取消其加入處分外處千圓以下之罰金、

一三、本統制法乃係以滿洲國內之電話爲對象爲東州因法域之關係上當然不適用本法、

包子有毒歟
兩人食罷一死一病

二日午後九時三十分許市內大和區日吉町十四番地、市公署衞生隊之鞠李吉(四一)與友人苦力同進晚餐、餐上因食品由市內大和區康泰街二段一七六號恩發居肉店買來牛肉所作之包子、於同日十時鞠竟腹痛甚劇吐瀉後、遂告死亡其他一名亦同樣吐瀉、目下陷於重態中、

國府視察團訪滿
過奉・去撫順・抵京

日滿華三國共同宣言後、以最初之國民政府視察團、於和平反共建國之新青天白日旗飄々下、來訪滿洲、一行爲國民政府宣傳部宣傳講習生參觀團、於十二月九日宮崎中尉引率由南京出發、馮節氏爲團長、共五十五名、向日本各地參觀後、經由朝鮮、乘三十一日午前九時五十分列車來奉、於市內參觀後、同夜在中央旅館一宿、元旦午前九時二十分發列車、赴撫順參觀、當夜再歸奉、二日午前九時四十發乘車赴新京、三日赴吉林、六日由新京經奉天赴北京云、歸國途上之訪日視察團

新國民政府直轄中央宣傳講習生一行五十五名於馮團長、宮崎中尉引率之下、一月一日午前十一時(延着)乘車抵撫順、在滿鐵及其他關係機關出迎之下、即赴炭礦事務所、晝食後、經炭礦係員案內、視察撫順炭礦露天堀實況及有年產〇〇噸規模之製油工場等炭都全貌、一同大爲感動、

【新京專電】國民政府宣傳部宣傳講習生參觀馮團長以下五十五名、二日午後四時四十分乘車抵新京、青天白日旗飄爽飄揚踏入明朗之國都當即入宿舍綿順棧、以三日至四日間豫定、赴國都各機關訪問視察、

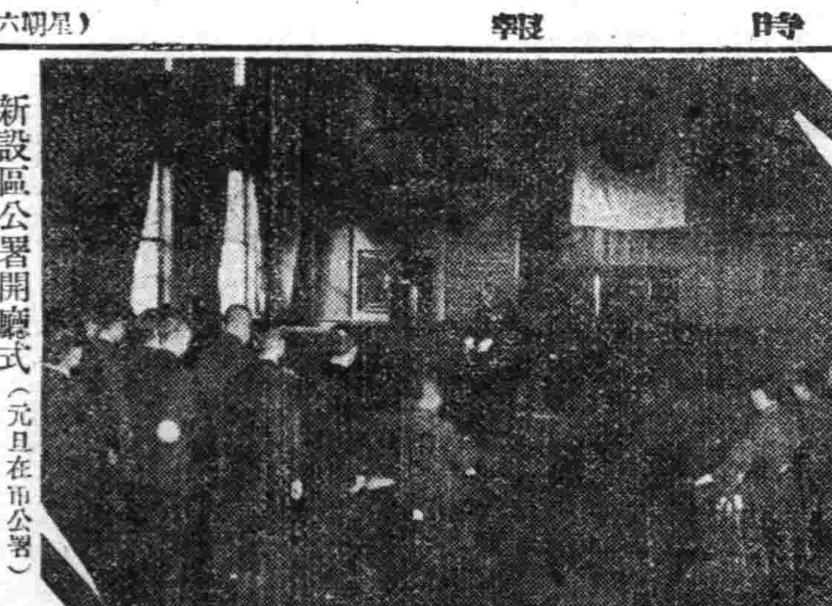

新設區公署開廳式（元旦在市公署）

新年中血案
苦力被劫殺
棄屍渾河南路旁

市內渾河區機匠營子南方五〇〇米路上、倒一被殺之風似滿人苦力男子、頭部及兩手不知被何物幾乎切斷、當二日午前十時許、經通行人發現報告砂山分駐所、該所對此新年初之殺人事件、立即報告本局、本局山密搜查股長以下急趨現場檢死結果判明被害者爲渾河區機匠營子苦力、高學山(二九)、兇器爲菜刀發現於附近之草叢中、復據家人及其他人報告、被害者所帶之現金百餘圓亦告紛失、本局司法科以爲係殺人强盜犯人、乃非常部署全市內各署、嚴搜犯人中、

"站住檢查"
假憲兵搜了錢便跑

二日午前零時二十分許熱河省健平縣在住人王記寶(三二)行經市內大昭區浪速通日升棧前、突然現出滿人兩名、對彼曰、『俺乃國軍憲兵特務係之王景寶、鄭英臣、疑汝爲匪、今檢査汝身體』將王身體檢査結果、將身邊所帶之二百十一圓一角九分錢悉皆掠奪而去、王以爲共舉動不審、乃報告驛派出所、調査結果、判明爲係憲兵目下搜査犯人中、

法院旁聽錄

中國銀行債劵糾紛
三次開庭答辯反駁

奉天市、中國銀行、駐滿代表汪特璟、不法取得債劵人姜文程、國幣四萬一千五百十元〇六毛、姜某委任律師張俊武、代理訴訟、共訴奉天地方法院、兩次開庭審理情形、已詳本刊、該案由據中國銀行、呈遞答辯、仍經推審判官開庭審理、茲將經過記錄于左

姜文程代理人、張俊武律師、對于中國銀行答辯防禦之訴

一、按中國銀行辯稱一對收租及收受之租額、則不承認之云云、據此詳査原二號証、內稱』乃將押品房租、先行移轉、祇以繳收租金等語、據此既稱押品房租、先行移轉于云經收租金、明明係收租之權利、已移轉於中國銀行、並有二十五個租摺之欵數、已實收租金一萬餘元扣除利息六千餘元外、最顯著者、於此一小部份已不當利得四千餘元之譜何況按用判決書之租額、以爲標準、又何得不承認已受收之租額、不料堂堂銀行竟遷空砕擺怪哉、

二、中國銀行辯稱、原告將該房月收之租金一部份移交中國銀行收取云云據此詳査原一號証之內容明明載淸、中國銀行遷空狡稱、是無根據之可言、

三、按中國銀行辯稱、隨關附來租戶名單一紙、及同租約九紙、月收租金共爲國幣一百六十七元云云、査原三號証、尙係房租之一部份、由中國銀行出租之租約已達二十五戶之多、不料中國銀行謬云僅約九紙、云云、眞可謂遷空狡擺、而不顧中國銀行行體面也、

四、按中國銀行辯稱、該行持摺同原告收取租金即由原被兩造、共同在該摺上蓋印爲憑云云、査收租權利、自移轉于中國銀行、即向由該行依約經收租金、毋無共同收租之行爲、亦無共出蓋戳、該行只知重財、毫不守信、

五、按中國銀行辯稱、由大同二年、十二月末日起、至康德七年、四月止共收租金六千八百八十八元八毛、云云、據此即依原三號証、二十五個收租摺之款數、已確超過一萬餘元、直收到康德七年七月底止、該行謬云、四月止、非徒無益、而又害之

六、按中國銀行辯稱、據調 停書證明、已認租額抵付利息之不誤、詳査被三號証、毋無已認租金文句、遷空主張、令人不解、

七、按中國銀行辯稱、以原四號証、判決主文爲比例、不足採信、云云、査該行收租後、委託原告書名、向鶴田原吉、提起給付租金之訴、及其結果判令每月給付租金、二百七十元、又査鶴田源吉、所租住之房屋、係該行按收租金權利二分一之房屋所以原爲請求洵合法也、

八、按中國銀行辯稱、收租權、及締結租約、俱是原告自主、該行實未與聞、云云、査原二號証內容、明明載淸、該行狡稱實未與聞、愈掩愈彰也、

九、按該行辯稱有被四號証、亦足反証其事實、云云、係虛僞造之租約、不足爲憑、否則何以原三號証、二十五個戶據、均係中國銀行出名、甚至係爭收租之房屋、一百二十五間之多、又何以該行、只提出被四號証、租約之一分、足徵該行、好爲虛僞狡辯也、

十、按中國銀行辯稱、收租權利、已全部移轉于該行、又何以身爲當事人告鶴田源吉請求給付租金云云、據此査原二號証、既于大同二年十二月二十日、將收租權利移轉於該行、由該行經收租金等語倘于大同二年、十二月二十日以後、再由原告主張收租權利、當然與該收和之權利衝突、又違反移轉權利之約定、所以關于鶴田源吉之欠租、純係該行委託原告名訴追、共理甚明、不料該行、竟遷空狡擺、

十一、按該行辯稱、原告雖係該行委託、究竟無證明方法、云云、據此關於証明方法、俟下次開庭、即爲証明也、審判官宣言、本案另定康德八年、一月二十三日、上午十時開庭、(閉庭)

恭賀新年

安東省公署

安東染業組合　組合長 寺尾德母　副組合長 王景伊　監事 梁信溥

安東針織業組合　安東市財神廟街二四號　電話三八三九、五〇二四番

安東縣公署　縣長 關義鐸　副縣長 渡邊三郎

新民縣公署　縣長 趙畏　副縣長 宮崎惣平　外職員一同

新民街公所　街長 王運乾　司計 寶秀夫　外職員一同

安東市棚舖鼓樂紙活同業組合　組合長 馬金五　副組合長 高麟喜

新民裕泰公絲房　經理 周樂山

新民縣 滿洲中央銀行支行　經理 吳世榮

奉山線新民驛　驛長 王國珍

新民縣五十家子村國民優級學校　校長 馬永興

新民稅捐局　局長 敖鴻鈞　外職員一同

新民縣 宏順茂絲房

新民縣 德源永

新民德興店 合名會社　經理 張韶軒

本溪縣長 劉連瑞

本溪湖市長 村田福次郎

株式會社 本溪湖 煤鐵公司

公悅成 宋金亭

合名會社 張碗鋪

廣泰盛油坊糧棧百貨店

福增利 王輔臣

滿洲中央銀行本溪支行

開埸阿片納入組合　董事長 宮廷潘　副董事長 松本藤次郎　專務董事 渡邊功　職員一同

開埸商工公會　會長 齊慶雲　常務理事 高祝三　職員一仝

湧成泉油酒製造業　經理 劉紹先　電話七號

德合棧綢緞莊　經理 楊恩浦　電話九號

華興永綢緞莊　電話四八號

正隆茶莊　電話一五號

德瑞生雜貨批發部　電話一三號

祥茂永皮毛莊　經理 曹品卿

利記商店　源泰福　仁和利　慶和成　義增合　稻香村　滿洲飯店　天興福　日盛增　廣慶長　振興源　德順興　同昌德　天益永　義順合　永記工廠　景記印刷局　公盛祥　長盛恒　義泰德　協盛廣　福順長　廣慶成　公和成　復豐號　義新東　復聚興　中和公司　同義合　大陸車廠　公和泰　東發泰　萬增源　慶源泰

溪城線田師付溝　滿洲木業公司

四和德雜貨批發部　經理 鄧裕豐　電話一一號

裕盛興火油批發所　經理 王品三　電話二二號

德興泉燒酒製造業　經理 李茂森　電話二四號

德盛恆藥店　經理 劉玉磬

慶義興綢緞莊　經理 王曉亭　電話四四號

慶益祥綢緞莊　經理 田雲卿

德成泉正記燒酒製造業　經理 王子衡　電話二五號

本溪湖滿人料理組合　巧鈴班　吉盛堂　素卿書館　金寶班　聚美班　榮華班　向春院　桂蘭書館　金鳳堂　寶鈴堂　雲華書館　四合堂　郡仙閣　艷發堂　杜卿堂　紅喜堂　洪興盛　長樂班　鳳蘭堂

永泰福　福元泰　增盛和　德合茂　源興和　源發東　福源立　福聚合

世界珍聞及其他

新春影話

滿洲映畫協會 導演 荒木芳郎

看過歐林匹克電影「民族之祭典」的人、無疑地都要承認德意志文化力底優秀。

沒有文化的國家、自然談不到對這國家的民族底期待、尤其今日的文化乃是推進明日歷史的工具、但、屬於文化一部門的電影進步與否、還與大衆的對電影關心與否是有着密切的關係。

我國建國日期尚淺、滿映也不過祇有短短四年的歷史、我們是應當步着世界文化的路子迎頭趕上去、假如我們努力的話、目前尚不為晚。

任何國家都是重視文化的進展、尤其是大衆更應關心文化、這里所謂的大衆是指着知識階級大衆而言、而一國文化的發展也是全要靠着知識階級層、這階層人是佔在國民大衆的前面、而負有指導責任的。

就我所見到底大多數滿系知識人都是對電影不甚關心雜誌上很少提到電影一般從事文學的人對電影脚本寫作更不留心、參觀滿映攝影場的有八成是日系人、滿系的參觀者實在是太渺少了、

十五年前日本電影界的情形跟目前滿洲電影界也大致相同、那時到影攝所參觀的人很多、太多對攝影和演員都抱着好奇和興味的觀念、並且在當時志願做演員的青年男女也大有人在、記得我每天都要接到幾十封影迷的來信抱着虛榮心的自然是錯誤、視電影做文化事業而希望入影界的也很多、

最近我又接到滿洲兩位青年的來信、一封是寄自安東、另一封是奉天寄來的、並且還是一位女性、由她很通順的日文信上、可以想到她一定是位受過相當教育的人、我馬上覆了一封信、有機會的話很希望能和這位青年談一談、為了滿洲文化的普及、為了滿洲電影的發展、是非常要望關心電影的人起來、一同協力而走上世界的水準線上、（完）

最小的叭兒狗

◎重不及兩磅可匿藏帽內◎

澳國有一隻最小的狗、他的名字叫小乖克西、坐在它主人的頭上好像一頂禮帽 它現在才有六個月大、高僅八寸、重尚不及兩磅、它不在主人頭上坐着的時候、就在主人的帽子裡玩耍、小乖克西的主人柯瀛澌蒂邇、為澳大利亞籍、最喜歡養狗、在他所豢養的犬類中、這隻確為其中最可寶貴的了、

無線電 今日放送節目

一月四日（星期六）

午前

七、三〇（新京）國歌 建國體操、唱片
七、五〇（新京）先哲故事「高龍」王維城
八、三〇（新京）氣象
八、三五（新京）清晨音樂一、鳳舞河舟泳二、央宮鳳舞寶鴨穿蓮三、水龍吟歌林百詠四、行樂詞 疏簾淡月
一〇、〇〇（奉天）經濟市況
一一、〇〇（新京）家庭講話對於新年的希望民生部厚生司教化科長孫禪雲
一一、五〇（新京）唱片

午后

一一、五九（新京）報時
〇、〇一（奉天）唱片
〇、三〇（奉天）土曜音樂唱片
一、一五（奉天）經濟市況
四、四〇（新奉）氣象
六、〇〇（哈爾濱）兒童時間講話世界珍聞滿洲國通信社哈爾濱支部陳其文
六、五五（奉天）唱片
七、〇〇（新京）新聞 告知政府公報續（奉天）
七、三〇（新京）講演 告知夜間節目豫告 新聞
七、四五（新京）手風琴獨奏佛斯塔集獨奏者
八、〇〇（哈爾濱）話劇悔哈爾濱放送話劇團編導舞陽導演石夫
八、四〇演藝
九、三〇（新京）評詞 七俠五義金慶風
九、五九（新京）報時
一〇、〇一（新京）新聞、氣象續（奉天）象氣、新聞、告知、明日節目豫告、唱片
一〇、二〇（新京）蒙古語時間
一〇、三〇（奉天）梅花調大鼓黛玉葬花花五寶

第2局 靈丹換骨（藍先勝）

蕭法明 日披露

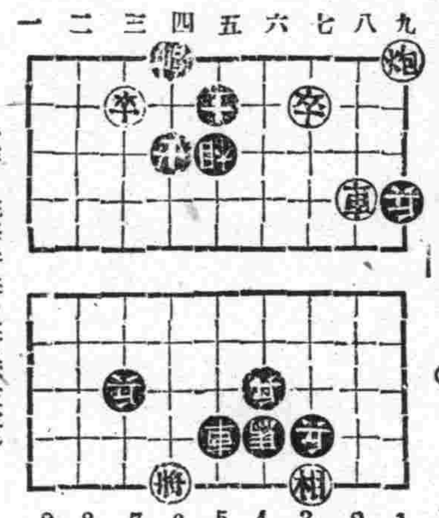

（昨日桃李爭春之着法披露）
車七平五、炮六平五、卒三平四、兵五進一、車五退五、炮五進七、卒八平七、兵二平三、卒七平六、兵三平四、卒四平五、帥五平六、卒六進一、帥六進一、兵二平三、卒六平五、炮五退八、卒五進一、車五進四、兵三平四

蛇談

（富彰年）

蛇在北方、春初活動、寒季冬眠於土洞、或枯樹中、故有「蛇以春夏為晝、秋冬為夜」之說、蓋熱帶及南溫帶之蛇四季可以活動、在溫帶者方以氣候關係、不得不冬眠也、蛇多生於熱帶、體粗而長大、生於溫帶者較小、熱帶山林中有數百條聚集一處或懸樹上、或繞樹枝或盤地上、顏色驚人、 未完

謀緩和交通難

由榮町達大連驛前 新設電軌明春竣工

交通緩和複雜乘客亦得便利

【大連】現在市中電車路線、因集現在市內各中於常盤橋之關係、線系電車、往路既少、且以交通複雜所同人口之增阻礙、雖救次計畫增加車加、各車內輛、但配車之技術上、感佔有高朋滿座之勢、尤以交通中心地區之常盤一帶、因接近大連驛、凡海陸過往旅客、莫不經由於市內交通中心地、因而驛前及常盤橋各電車停車場、候車之乘客、終日不絕、更以朝夕之出勤及退出時間為尤甚、竟有久候而因車內擁擠、不得乘者、都交當局、為緩和乘客之繁增、並輸送圓滑計、決於榮町側至大連驛前、新師設電車軌道、近以軍之要塞關係、請求軍部認可、許可後、更向州廳請許可、双方認許時即行動工、預定本年五六月中完竣云

有種類不可能、一方更乏短距離間之連絡路線、若再增車、關於防空上、亦感有重大缺陷、故經研究之下、由惠比須町、經過榮町、達至大連驛前間、佈設延長五百米之電車軌道、至驛前可與他線取連絡、如此則可緩和交通繁雜、及乘客之擁擠、至於所用之資材、以現有之舊鐵軌使用之、故工事可能如所期之計畫、早速完成同時現在電車系統、隨亦之而變、即如現在之四號系統、於新軌道完竣時、不由常盤橋繞廻、可由榮可直通至大連驛前、不惟可能增配車數、且於乘客及國防上、皆有相當裨益云、

風行禹域

盛京時報新年特刊紀念

山東省煙台市市長耿延熙敬題

煙台耿市長題字

交通道德市民不徹底 故不幸事件終難絕滅

◎去年度本市共發生二十六件◎

【營口】因一般市民之缺乏交通道德、以致有交通事故終難滅絕之狀態、雖經警側保安當局如何必死之努力、對此項慘劇、仍不時發生、如剛無此事故非得市民深刻貫徹交通道德認識、使交通秩序臻於完善、方可有濟、頃據營口市警務處保安科發表、關於康德七年度、本市發生之交通事故件數如左

△死亡一件△重傷四件△輕傷二一件△合計二六件

海之門戶大營口市 去年度傳染病患者

統計總數為二百零三人

【營口】自新體制實施以來、將市民健康之增強視為要要之市政振興策、故對於保健衛生思想之普及徹底及施設擴充強化、銳意講求萬全方策、邇來本市於保健衛生已作劃期的伸暢但尚未臻於完域即以染病而言、因环境關係致有相當多數之患者、此於發展飛躍之途上實為一大障壁、而於經濟產業等更蒙受重大損失、故對傳染病預防上實為必要之思急、連年來對傳染病預防思想之普及徹底與實生活之改善之唱導已漸收到實績、然與先進日本及其他文化大都市較之尚有遜色頃當一年結束之期、由營口市公署保健衛生科發表康德七年度本市發生之傳染病患者累計數目百為二百零三人云、

新保安科長 決於三日就任

【營口】營口市警務處保安科長毛景仁氏、榮轉康平縣公署事務官、等情已誌前報、頃者政府當局以該缺職關重要未便久懸乃於日前正式發令、着由新京市首都警察廳警正張西山氏來營接充、頃者當處已得到該氏來電、預定於本年一月三日午後四時十分正式着任云、

師訓卒業生 學成歸縣服務

【訥河】在中央師道訓練所修學終了之佟明基君與在齊市地方師道訓練所修學終了之王殿春、鄂殿輔、周瀛祥、管永柏、常蘊文、徐峻福諸氏、於日前先後歸縣、受縣當局之訓示後、即暫在教育股及各原校服務矣、本縣躍進之教育途上、今加入此一批優秀之教職員、共慶展望云、

實業股召集 農林指導員會議

【北鎮】縣公署實業股為明產業開發起見於去歲十一、月廿六日午前十時、召集一般農林指導員會議云、

行政科土木股 發愛路標語

【北鎮】縣公署行政科土木股、為注重道路交通起見、特發給各街村愛路標語若干份、俾一般人民徹底了解愛路意義暨利益云、

恭賀新年

輯安縣公署 縣長 陳天喜 副縣長 井上宗親 及職員一同

輯安商工會 會長 李溫長 副會長 焦景禹 全體職員一同

輯安縣會泉大街德發裕 經理 王世璟 營業科目 糧棧油房 百貨商店 精米製造 西漢藥品 電話 三三番

輯安縣東崗街清芳泉 經理 鞠印堂 營業部 燒鍋油房白貨糧棧 會計部 電話一一六番

輯安縣羊魚頭鎮 源裕湧燒鍋百貨商店 經理 徐樂平

輯安會泉街 吉祥茂雜貨商 經理 劉紹武

輯安縣會泉街 永順祥百貨店 經理 霍良基 電話一四番

輯安縣會泉街 永盛館 經理 回殿臣 電話一六一番

撫順商工公會

義合祥油房 撫順糧棧街番外地 電話 二五八〇番

撫順市公署職員一同

撫順縣公署職員一同

海城大舞台 海城火神街 經理 孫岐山 萬墨林

興亞絲業加工廠 海城東南關

輯安縣輯安街公所 街長 黃顯德 全體職員一同

輯安會泉街 福興旅館 經理 李玉亭 電話一〇八番

輯安縣會泉街 興亞飯店旅館 經理 王明道 電話一二八番

輯安縣會泉街福盛裕 經理 孫紹先 楊高峯 單錫貞 營業科目 糧棧油房 百貨商店 製米工廠 西漢藥品 電話二七番

輯安枇捐局 局長 關德學

輯安縣會泉街 義興盛百貨店 經理 劉學仁 電話一〇七番

輯安縣會泉東經路南 福合盛傢品雜貨商 經理 李永勝 電話三〇一五四號

輯安縣太平村 村長 于天成 職員一同

輯安縣會泉街 源興永雜貨商 經理 李香齋 電話一三〇番

輯安縣會泉街 裕慶昌 經理 董仁慶 營業科目 酒類 醬油 傢品雜貨 電話一〇三番

招開定時株主總會公告

啓者茲訂於康德八年一月二十二日（水曜日）下午二時在奉天市瀋陽區鎮定街一段一八九號本會社會議室開催七年度下期株主總會表決左列事項務請屆時出席與議除分別專函通知外合行登報公告煩請各株主查照為荷

康德七年十二月二十八日

純益染織株式會社 社長 王佐臣

附七年度下期定時株主總會會議事項

一、（康德七年七月一日起至十二月末日止）營業報告書貸借對照表財產目錄損益計算書請承認之件
二、處分本期利益金案請決議之件
三、投資興亞製絲工廠請承認之件
四、報告增資經過情形之件

公示送達

原告 傅淑媛 被告 孟憲林

右當事人間康德七年（往）第一二四號離婚及返還粧奩請求事件向被告孟憲林應行送達左記書類而被告住居不明依原告聲請公示送達除將左記書類保管于本院及粘貼揭示場外茲指定康德八年一月二十九日上午十時開言詞辯論仰該被告屆時到院收領勿悞

記

一、言詞辯論期日傳票及訴狀副本各一件

康德七年十二月二十八日

奉天地方法院 書記官 張世芳

注意右開書類未收領時以康德八年一月二十日該書類于法律上視為送達

公示送達

原告 蘇張氏 被告 蘇清俊

右當事人間康德七年（往）第一三七號離婚請求事件向被告蘇清俊應行送達左記書類而被告住居不明依原告聲請公示送達除將左記書類保管于本院及粘貼揭示場外茲指定康德八年一月二十九日午前十時開言詞辯論仰該被告屆時到院收領勿悞

記

一、言詞辯論期日傳票及訴狀副本各一件

康德七年十二月二十八日

奉天地方法院 書記官 張世芳

注意右開書類未收領時以康德八年一月二十日該書類于法律上視為送達

變更商號公告

啓者敝行依臨時主總會之決議變更商號如後記已蒙經濟部大臣之認可并依法登記定於康德八年一月一日起施行對於以前業務及所有債權債務均行繼承辦理並無異動尚希各界亮鑒並希仍舊愛顧指導為盼

記

元商號—株式會社世合公銀行
新商號—株式會社奉天實業銀行

私立奉天濟民女學院

級別 一年新生一百名 四年編級生十五名
報名 自十二月二十日起至一月十九日止
考試 一月二十日二十一日兩日舉行
試驗地 奉天市瀋陽區大北街三段三十三號本校（函索簡章付郵票四分）

父子脫離啟事

啓者鄙人之次子林始生訓養成人令其在外任事而伊不知自立意私自在外漂流既無正業久離持久誠恐詐欺騙人累及親友或發生其他劣跡難經訓責毫無效果因之為顧全信用計決意脫離父子關係自啓事日起林始生在外親友有攜借等情任憑始生信抑與鄙人毫無關係此啓

山東招遠縣鄙人林家村 林芝松 啓
現住所奉天市一德街四段一〇七番

聲明作廢

啓者於康德四年二月九日貸立借據一紙不意幕在業亭縣遺失除向該戶接洽本利領收外特此登報作廢 聲明人 劉啓東

日語專門 日滿書院招生

新學期開始一月四日

今次開學普通科第一第二第三學期及高等科與寒假補習生均可按各學員之學力隨便入學但各班均以五十名為限

教授科目
（第一學期）發音會話書取對話翻譯讀本
（第二學期）本日語文法會話書取聽取對話翻譯讀本
（第三學期）前期 文語文法、讀本、小說、歷史、新聞、戲曲會話翰書文
（高等）後期 與第二學期同

入學資格 第一學期限初學者 第二學期限四個月以上學修者 第三學期限八個月以上學修者 高等科前期限一年以上學修者

授課時間 本科九時至十二時 十二時至三時 午後五時至七時 七時至九時

簡章 函索即寄插班隨時入學遠道通學者本院給與乘車減價證

地址 奉天市瀋陽區一心街一段九四號舊大城西門內瀋陽縣胡同 電話（四）三三四六號

凌雲醫院

診療科目 內科、外科、產婦科、小兒科、耳鼻喉科、眼科、皮膚花柳科、X光科救治麻醉品慢性中毒、免除痛苦時間經濟戒法迅速安全

院址奉天市大西門裡路北 電話四一三〇四〇

主治 各種肺病肋膜炎 氣管支炎結核病 胃腸病各種關節炎 耳鼻科病婦女病 一切神精痛半身不遂老年腰背腿寒痺木酸痛 腎臟病立見奇效 諸君試之疾病早癒且能增進健康

新設X光撮影治療透視診療 愛克斯光

敬啓者本院為謀病者幸福起見特由德國購到最新改良電療機 溫達拉號奏効迅速免除服藥注射之痛苦保險安全

龍西氏理肺丸

適應症 肺病咳嗽 痰喘咳嗽 風寒感冒 經年喘息 咳多痰沫 經多咳嗽 節令喘盡 遇令尤劇 痰中帶血 呼吸短促 夜不能臥 百治不效

特長 速服本丸 奏效神速 本丸為肺癆病預防劑 為痰喘病新治療 為肺臟大保障 為積年累月痰喘咳嗽的大救星 西氏理肺丸就是肺臟健康的新生路

定價 大盒二十四圓 小十丸二圓

招聘各埠代理待遇優厚備有簡章函索即寄

奉天市大西邊門外鴻育堂藥店出品 各埠著名藥房均代售

胃病藥 紫樸開鬱丸

1肝鬱氣逆 2脇肋脹飽 3嘔吐酸水 4胃口作痛 5食積氣積 6胸肋串痛 7反胃噎膈 8蟲攻胃痛 9胃氣腹痛 10飲食不消 11胃弱不食 ▲連服此藥根本治愈 ▲每袋五角 ▲每打五圓

止嗽丹 咳嗽痰喘 吐痰吐血 各期肺病 每付五角 一服即愈 每打五圓 函購半打 不加郵費

奉天小南關益善藥局發行

節約煤油聲中 新發明 動植礦 百油燈

招募代理店宣傳員

各縣招募代理店一家、凡購燈每百盞除發給宣傳費三十元外、每月尚有三四百元之發財希望、詳細簡章、函索郵寄、（付郵票四分）但依最先辦成手續為合格、本廠已招各縣代理店一百餘家所餘無多欲代理者請從速向本工廠接洽以免向隅可也

特點
一、燈構美麗製造精良堅實耐久
二、凡豆油蘇油大麻子油黑油牛馬豬羊等油及其他一切油類均可點用
三、使用各種油類其光度較比使用煤油同一亮度
四、此燈已蒙興農部特許發明局特許專賣權

光明製燈工廠謹啟 地址（新京市吉林大街七三號）

日滿學生交驩作品展覽大會

【昌圖】本縣爲慶祝日本二千六百年、而開催日滿學生交驩作品展覽大會、現已公佈週知、無料入場、希一般市民、前往參加、以期日滿國交之鞏固云、
一、會期、於去臘二十五日至二十七日（九時半至四時半）二、會場、東城廟國民學校、三、主催者、昌圖縣公署四、後援者、昌圖縣教育會、

△新年互禮會＝康德八年度元旦正午、於公會堂集合官各民有志者舉行新年互禮會、其式次第如左
一、開會之辭
二、向日滿國旗行最敬禮
三、大滿洲帝國國歌合唱
四、大日本帝國國歌合唱
五、護國英靈默禱
六、式辭
七、大滿洲帝國皇帝陛下萬歲
八、大日本帝國天皇陛下萬歲
九、開宴
十、大滿洲帝國萬歲
十一、大日本帝國萬歲
十二、閉會之辭

△年始啓印典禮＝康德八年一月四日之開始辦公日、於午前十時在市公署會議室、集合僱員以上全員、舉行年始啓印典禮、並由市長或副市長對全體職員作年始之訓話云、

爲謀教育向上 開催校長會議

【昌圖】當此年度行將終了之際、縣當局爲謀教育向上、並明示八年度教育方針起見、玆如左記開催全縣校長會議、濟濟一堂、廣行硏討、其成果頗堪期待云、
一、日期、去年十二月二十四日午前九時半至午後四時半、
二、會場、縣公署防空會議室、
三、參加者、縣長、副縣長、各關係科股長、各關係機關、各國民及國民優級校長、

南坟村預算編成

【南坟】村公所當局、關於康德八年度南坟村預算、力求節減以重國策、玆於昨日協議完竣、經村司計股令賞春發表、明年度村豫算、總額二萬二千九百十一圓、七年度所預算一萬九千二百六十五圓、明年度預算金、較本年增三千六百三十六圓、所增之款、爲明年爲展教育費及其他事項補助費云、

年末始行事決定 昨日舉行封印式

【營口】東亞光輝之聖戰、節節奏功、而紀元二千六百年、又逢歲末、當玆謳歌舞蹈、頌獻椒花之時、國人莫不歡形於色、同誌昇平、不過際此東亞新秩序肇興之始、國人共於快樂欣喜之餘、更應自肅自戒、奮起報國思想、頃者營口市公署當局、爲期日滿協和精神活躍、在本年度年末及明年度年始之間、於節約聲中寓慶祝之意、特擬定左記各行事以資期其無逸而渡過春正、謹將年末始行事誌次、
△年末封印典禮＝於年二十八日爲七年度辦公之最終日、正午十二時於市公署會議室集合僱員以上全員、舉行年末封印典禮、當日並由市長或副市長對全員訓話
△元旦拜賀典禮＝康德八年元旦日午前十時、於市公署會議室集合僱員以上全員、舉行元旦拜賀典禮、

警教所修了式

【昌圖】本縣警察官教習所第三期生徒警尉補以下級三十四名、兩個半月過程、現已告竣、玆於去歲十二月二十五日上午十時半在該所禮堂由洪縣長薛所長、各職教員、各來賓蒞場之下、舉行隆重修了式、至零時三十分閉會即日退所云、

農林指導員 第四期卒業

【北鎮】縣農村訓練所第四期、農林指導員修學滿了、業於上月廿七日舉行卒業式如儀云、

傅氏蛇蝎其心 虐待養女遍体鱗傷 被警查知現已送署重懲

【西豐】有杜永林者家住老市場、其妻傅氏、徐娘半老、而風韻猶存、於三年前以價買王春林之女孩爲養女、因該氏素日浪蕩不羈集有阿芙蓉之癖、視該女如同眼中之釘、每觸其怒、非打即罵、該女年齡幼稚、不敢分辨、日前又因細故、致將該女用剪子將全身刺傷殆遍、體無完膚、其狀慘不忍覩、見者無不酸鼻、事被悲眼警官偵悉、乃將該氏逮捕送署重懲、並將被傷之幼女、送於西豐醫院治療、如該氏之卑鄙行爲誠爲豐市之罕見也云云、

瀋陽中國銀行

對外電話號碼如左
一、通線（四）二四一一 （四）二四一二 （四）二四一三 （四）二四一四
一、營業專線（四）三二一五三

存款 定期 活期存款利息優厚手續便捷
放款 定期 活期 抵押放款貼現放款
匯款 電匯款 信匯款國內外各埠均可通匯
其他業務 進出口押匯代理收付事項

滿洲野村證券株式會社
股票交易買賣
股票金融擔押
資本金壹百萬圓
奉天市大和區加茂町第七號
電話（二）三三一八 三三一四
滿商部外交員 衛懋禮

雙層化積膏 萬靈虎骨酒 特製至寶三腎丸
奉天省許可 訖
外埠函購滿五元不加郵費 虎骨酒每打另郵須通火車處代金不郵 購幾滿十元贈月份牌一份
筋骨疼痛 胃脘腹痛 婦女血積 足手拘攣 半身不遂 陽痿不縮 精關不固 腎虧腰痛 神經衰弱
四肢麻木 五積六聚 經血不調 筋骨寒痛 腰腿背痛 婦女血虧 夢遺自遺 精神萎弱 淋濁疝氣
腰腿背痛 多年痞塊 每份價目 中風中寒 心腹疼痛 每瓶價目 陽痿早洩 精之髓空 下元虛冷
風寒濕痺 腎寒疝氣 壹圓五角 痿痺癱瘓 腎寒五角 兩圓疝氣 房勞過度 氣力短促 每盒四元
奉天市鐘樓南 德潤堂藥局發行

中央大戲院
本院禮聘全班紅極由奉到滿梅派青衣花衫坤伶首
金 碧玉
南北著名老生 高靜軒
青年英俊小生 張津民
坤伶花衫 馮金奎 金麗娟 田慶奎
四日（星期六）
早場 販馬計
晚場 鳳還巢

電影院
一月 四日 五日 六日 公演
藝華公司出品有聲對白巨片
少奶奶的扇子
袁美雲 梅熹 主演

雲閣電影院
四日 五日 六日
滿映出品傑作
流浪歌女
加演 奮鬥戰事巨片 國軍

亞洲電影院
三四五六七八日
新華公司出品 陳雲裳主演的
碧玉簪
不是國華出品
不是周曼華主演的
碧玉簪 一定使觀衆先生們比看從軍還要痛快
陳雲裳女士 使人聽的歌喉又在銀幕上廣播！使人注目的動態又在鏡頭裡現像！
同時加演新滿第一百十一報 原有長期優待券末日有效諒

天光電影院
三四五六七八日
新華公司出品 陳雲裳主演的
碧玉簪
不是國華出品
不是周曼華主演的
碧玉簪 一定使觀衆先生們比看從軍還要痛快
陳雲裳女士 使人聽的歌喉又在銀幕上廣播！使人注目的動態又在鏡頭裡現像！
同時加映新滿第一百十一報 原有長期優待券末日有效諒

國際劇場 南市場 電話二一六一二
光陸電影院 城內中街 電話四三六三三
公演日期 一月三日四日五日六日七日八日 六天
華成影業公司本年度豪華鉅作有聲古裝哀艷悲壯巨片
陳雲裳 領銜主演
王元龍 梅熹 徐莘園 韓蘭根 諸大明星合演
瀟湘秋雨
有此第一流人才！
始有此偉大貢獻！
豈獨華成引以爲榮
眞使銀壇相顧失色
得榮華！停妻再娶
受辛苦！千里尋夫
兩院：長短期優待券末日有效！
滿映ニュース第一一一報

吉野洋行 特賣宣傳
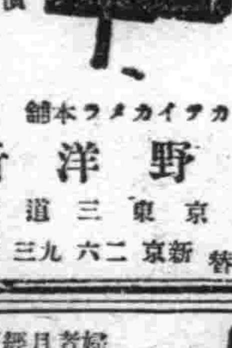
流行的照像機是現代必需之品
カテイカメラ
一、不用暗室手續敏捷
二、幼稚的小學生亦能立影像
不用暗室
各照像機附屬品在內定價
二寸版照像機 圓型 四圓五角
三寸版 方型 七圓五角
三寸 方型 八圓五角
四寸版 方型 十三圓五角
（價目表函索須附來郵票四分）料三角五分郵寄代貨金九扣計
カテイカメラ本舖
吉野洋行 新京東三道街 新京特許二六九三番

請看 患眼疾病者注意
眼病藥 尚傳
漢醫岳岡泰東啓 春生堂藥局

亨得利
專信高尚鐘表眼鏡
奉天城內中街

信用二字無敵於天下
敝行在安開業多年間所得賞績爲全滿獨家雖在此統制時期亦無束手觀望之憂乃於今秋籌辦巨大資本改組爲合名會社惟以信用二字爲百戰百勝之武器諸貨價格一從公定不取暴利凡願不費巨款購用良品者盍興乎來再者近有無恥之徒盲儕鸚鵡之舌以紫亂朱者亦有假裝敝行外交而惑世誣民者仰各界之知者君子另加注意幸而棄玉取石可也
贈送樣品

特賞品 最高級紳士用コロイト軸純正イリジユーム筆頭 原價八圓五角 只收四圓
甲贈品 常備公務用最高級十四開國防金筆頭 原價七圓 只收三圓
乙贈品 置案旅行用辦公最宜黃金筆頭 原價五圓五角 只收二圓
丙贈品 日常携帶男女同用經濟第一使用耐久耐酸金筆頭 原價三圓五角 只收壹圓
女子用 最高級ピスコロイ下軸イリヂウムペン先 原價七圓 只收三圓
一號贈品 最高級ピス花桿リヂユーム白金筆頭 原價十三圓 只收六圓
好使又好看
堅固無比是本品的特長也 稿可牌萬年筆工廠入犧牲贈送樣品市價半額而宣傳勿失此期
特典 如一次購滿五支者即贈送高級萬年筆一支滿十支者或介紹十人以上即贈送本牌萬年筆一支及宣傳費 函索各種萬年筆及各種手表價目表無代進呈
合名會社 歐亞洋行 安東市一番通五丁目三番地 電話長三〇一一二番 振替口座奉天四七四八番

西湖牌化粧品

生髮油 烏潤光澤 祛垢養血
雪花膏 香氣馥郁 優美艷麗
花露水 氣味芬芳 提神醒腦
香蜜粉 風潤清爽 容顏嬌嫩
各大貨店均有代售
奉天城內 義和號 總代理

鹿茸活血濟坤丸
○婦女內用奇藥○一袋便見功効
○直接達到病根
總發賣奉天大西城門外路北 九州大藥房

全國國醫函授首席
中國國醫函授學院 招續各級學員 眞實免書
院址 天津英租界廣東路福安里二十號大樓

保肺素
專治男婦各期肺病 喉咳喘急 唯一救星
打倒咳嗽撲滅肺癆

▲肺臟嬌怯▲ ▲最怕咳嗽▲ ▲久嗽不息▲ ▲肺癆乃成▲
誠可怕之險症
滅痰潤肺咳嗽立止 痛痰絕跡痰喘能安 初期咳嗽一袋即愈 肺癆久嗽數盒保痊
育生堂藥店

輔兒康 清瘟解毒散火排熱小兒唯一保生藥
育嬰寶 治小兒咳嗽喘急驚風抽搐及初生百病